



軽量
コンパクト
サイズ

ニプロケアファストLink®

使用のてびき

1. 無線通信接続(ペアリング)方法
2. 測定結果の送信方法について
3. 測定方法
4. クリーニング方法
5. 電池交換方法
6. 困ったときのトラブルシューティング

1. 無線通信接続（ペアリング）方法

- 測定値を自動取り込みする場合に設定します。
- 複数機器をペアリングする場合は、複数の機器を一斉にペアリングモードにしてしまうとエラーになる可能性があります。1機ずつ設定してください。

1

測定器の背面に記載されている製造番号
末尾4桁を控えてください。

（ 内の番号は機器によって異なります。）



2

お使いの端末のBluetoothをONにし、
ニプロハートラインアプリTOP画面右上の
メニューボタンを押します。



1. 無線通信接続（ペアリング）方法

3

「機器接続設定」を選択します。

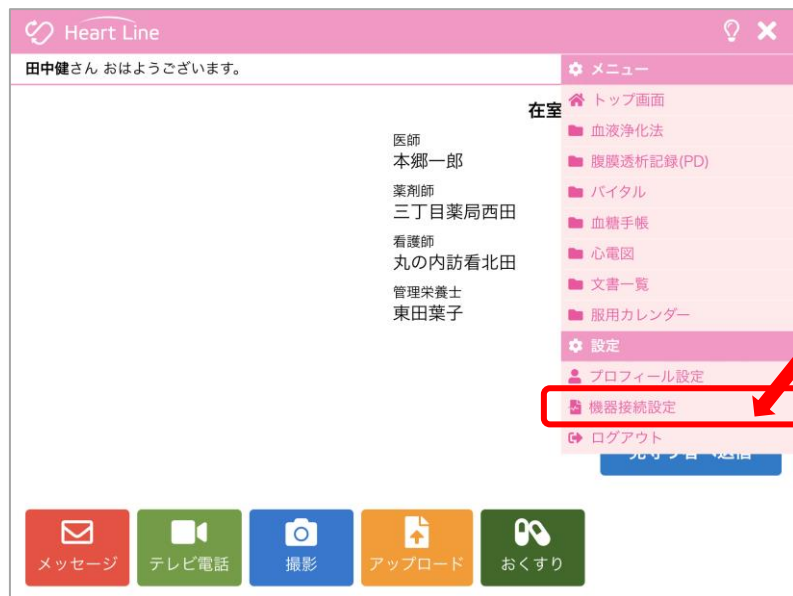

5



測定器の決定ボタン  を長押し(2秒程度)して電源を入れます。

初期画面:
「測定値を見る」が表示されています。

4

設定画面が表示されます。



6



「設定」を表示

、 を押して「設定」を表示し、決定ボタン  を押します。

1. 無線通信接続（ペアリング）方法

7

「Bluetooth」を選択します。



8

「端末登録管理」を選択します。



9

「未登録」を選択します。



10

「はい」を選択します。



11

「通信中」と表示されます。



12

アプリの未接続機器欄に「血糖測定器 ケアファストLink」が表示されるので接続ボタンを押します。



1. 無線通信接続（ペアリング）方法

13

6桁のパスワードが表示されます。



14

ペアリング要求のメッセージが表示されます。



15

①で控えたナンバーと合っていることを確認します。



(内の番号は機器によって異なります。)

16

⑬のパスワードを入力し、「ペアリング」を押します。



17

接続済み機器欄に表示されます。(ペアリング完了です。)

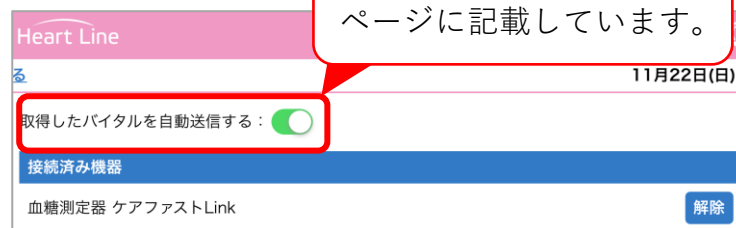

複数機器をペアリングしている時の表示例



2. 測定結果の送信方法について

取得した測定値の送信方法は2通りあります。

送信方法の設定については、主治医の指示に従ってください。

① 自動で送信(複数機器の測定結果を測定ごとに送信)

「取得したバイタルを自動送信する: 」のボタンを右にスライドさせてONにします。



ONにすると緑色に変わります。

各機器で測定すると

	11/20	11/20	11/20	11/20	測定した時刻
SpO2	-	-	98	-	
血圧(上)	-	-	-	120	
血圧(下)	-	-	-	88	
脈拍数	-	-	-	67	
心拍数	-	-	-	-	
体温	-	36.2	-	-	
体重	-	-	-	-	
血糖値	150	-	-	-	

バイタル画面にはこのように表示されます。

② 任意で送信(複数機器の測定結果をまとめて送信)

「取得したバイタルを自動送信する: 」のボタンはOFFのままにします。



各機器で測定後



TOP画面に測定結果が表示されます。
「見守り者へ送信」を押します。



送信完了のメッセージが表示されます。

「閉じる」を押します。

	11/22	送信した時刻
SpO2	98	
血圧(上)	140	
血圧(下)	85	
脈拍数	78	
心拍数	-	
体温	36.6	
体重	-	
血糖値	-	

バイタル画面には送信した時刻が測定日時として表示されます。

3. 測定方法

- 穿刺前は流水で手を洗ってください。
- 充電中は測定できません。
- センサは差し込んでから2分経つと電源が切れてしまいます。速やかに測定してください。
- (※)製品の通信仕様上、データ取り込みに時間がかかることがあります。

1

センサを差し込むと電源が入ります。

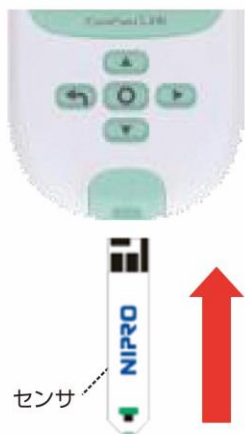

2

ニプロLSランセット

保護キャップを外します。
ボディを回して取り外します。



採血します。

穿刺部に押し当て穿刺ボタンを押します。



3

血液を吸入させます。



5秒後に測定結果が表示されます。



4

センサを廃棄するとデータが取り込まれます。(※)



4. クリーニング方法



本 体

外部は水で濡らした布を硬く絞ってから拭いてください。
※消毒液や有機溶剤、家庭用洗剤での清掃は本品に損傷を与える可能性があるため、
使用しないでください。
※実際の使用者以外が触れる際は手袋を装着して拭いてください。

5. 充電方法

コンセントからの充電の場合 (専用ACアダプタ使用)

- ①本機の充電ポートに専用マイクロUSBケーブルを接続し、反対側を専用ACアダプタに接続します。
- ②ACアダプタをコンセントに差し込みます。
- ③本機の画面上に充電マークが表示され、充電が開始されます。

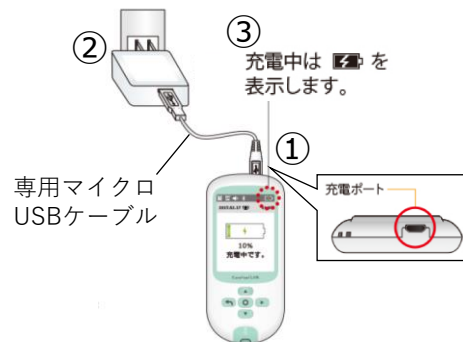

パソコン(起動状態)からの 充電の場合

- ①本機の充電ポートに専用マイクロUSBケーブルを接続し、反対側をパソコン(起動状態)のUSBポートに接続します。
- ②本機の画面上に充電マークが表示され、充電が開始されます。

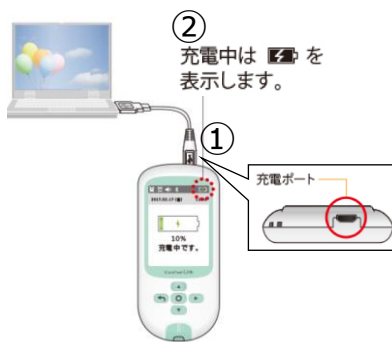

専用クレードルからの 充電の場合(別売)

- ①専用クレードルに専用マイクロUSBケーブルを接続し、反対側をパソコンもしくは専用ACアダプタに接続します。
- ②本機を専用クレードルに差し込みます。
- ③本機の画面上に充電マークが表示され、充電が開始されます。

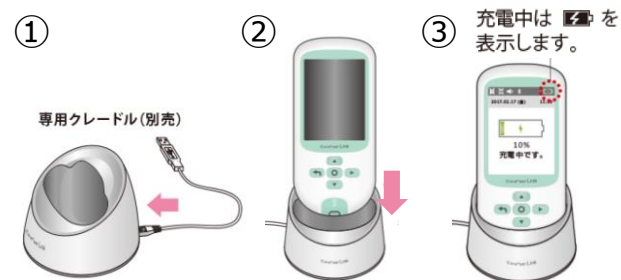

6. 困ったときのトラブルシューティング

ペアリングがうまくできない場合

考えられる原因	対処法
ご利用のスマートフォンやタブレット等（以下「端末」）の本体にペアリングされている	端末（スマートフォンやタブレット等）の「設定」から「Bluetooth」を選択し、「ペアリングされたデバイス」からニプロケアファストLinkを削除してください。（「 」内の表示項目はお使いの端末により異なります。） 端末本体のペアリングを削除後、もう一度ニプロハートラインアプリからペアリングを行ってください。
ペアリングモードにしている機器が複数台ある	複数の機器を一斉にペアリングモードにしてしまうとエラーになる可能性があります。 1機ずつ設定してください。
アプリを更新していない	ニプロハートラインアプリを最新のバージョンにアップデートし、端末を再起動してください。
Bluetooth無線通信接続がOFFになっている	設定アプリからBluetooth無線通信設定をONにしてください。
位置情報設定がOFFになっている	設定アプリから位置情報をONにしてください。

測定結果が送信できない場合

考えられる原因	対処法
Bluetooth無線通信接続がOFFになっている	設定アプリからBluetooth無線通信設定をONにしてください。
端末の電池残量不足	端末を充電してください。
アプリを更新していない	ニプロハートラインアプリを最新のバージョンにアップデートし、端末を再起動してください。
通信環境が不安定	通信環境の良い場所で再度測定を行ってください。

その他のお問い合わせ

ニプロハートラインアプリに関するお問い合わせは当社ホームページよりご連絡ください。

ニプロハートラインアプリに関するお問い合わせは
ニプロホームページから

ニプロハートライン

🔍 検索